株式会社カルチャーブレーン
〒124　東京都葛飾区宝町2-30-16
TEL　(03)695—3621(代表)
FAX　(03)695—3622

ファミリーコンピュータ・ファミコンは任天堂の商標です。

ファミリーコンピュータ

とりあつかいせつめいしょ
取扱説明書

CBF-H2

飛龍の拳II ドラゴンの翼

このたびはカルチャーブレーン・ファミリーコンピュータカセット「飛龍の拳II―ドラゴンの翼―(CBF―H2)」をお買上げいただきまして，誠にありがとうございました。

ご使用の前に取扱い方，使用上の注意等，この"取扱説明書"をよくお読みいただき，正しい使用法でご愛用ください。

使用上の注意

- ご使用後はACアダプタをコンセントから必ず抜いておいて下さい。
- テレビ画面からできるだけ離れてゲームをして下さい。
- 長時間ゲームをする時は，健康のため，約2時間ごとに10分～15分の小休止をして下さい。
- 精密機器ですので，極端な温度条件下での使用や保管および強いショックを避けて下さい。また絶対に分解しないで下さい。
- 端子部に手を触れたり，水にぬらすなど，汚さないようにして下さい。故障の原因となります。
- シンナー，ベンジン，アルコール等の揮発油でふかないで下さい。

もくじ

○ものがたり……P.3
○ゲームを始める前に……P.5
○プレイしたいモードを選ぼう！…P.6
○ふっかつのおうぎ……P.7
○アクションモードはコレだ！……P.9
○対決編のコントローラー操作 …P.11
○攻防の説明……P.16
○KOゲージがたまったら……P.19
○龍戦士になるには……P.20
○仲間セレクト画面……P.21
○うわさのアニメRPGモードだ…P.24
○道中ゲームの説明……P.27
○サブ画面……P.29
○これが大魔神を封印する曼陀羅だ…P.31
○道中の情報画面とメッセンジャー…P.32
○背景の地形について……P.33
○アイテム……P.34
○法力とは！……P.37
○ラウンド1完全攻略法……P.39
○㊙必勝法&テクニック……P.41
○"禁断の奥義"㊙公開……P.43
○VSモードのはじめかた……P.44
○異種格闘技世界選手権大会……P.53

ものがたり

龍飛峰で生まれ育った少年，龍飛，その育て親，寿安老師は暗黒界の手先〝龍の牙〟に殺され，飛龍の拳の奥義書を奪われてしまう。

龍飛は，少林寺貫主・元涯のもとで拳士としての修業を積み，〝龍の牙〟の挑戦を受け，異種格闘技世界大会に出場。ついに，敵の総統・フーズ・フーを倒し，〝龍の牙〟の世界征服の野望を打ち破った。

…4年の歳月が流れ，龍飛峰は修業に励む青年，龍飛の姿があった。ある夜，龍飛は謎の軍団の襲撃を受けた。あの〝龍の牙軍団〟が復活したのだ！敵と闘ううちに，輝く宝珠を手に入れ，少林寺へと戻った龍飛に，元涯貫主は最終修業房〝唐仙房〟へ行くよう命じる。そこには，風刹・炎刹・羅漢の3人の不思議な僧侶がいた。龍飛は次々と奥義を会得し，最後の相手・羅漢との闘いの中で，自分が龍戦士である事に目覚め，天界の力〝法力〟を授かるのだった。

羅漢は古の書物〝封魔真教〟を取り出すと，その中に記された—龍神伝説—を龍飛に語った。「はるか昔，暗黒界の大魔神が天界へ侵略し，この世は大戦争の渦に巻き込まれた。天界の英雄・龍天大聖は曼陀羅の力で大魔神を封印し，暗黒界を打ち破った。が，しかし…大魔神は復活の予言をした。龍天大聖は，大魔神復活にそなえて，5人の龍戦士を地上に使わしたのじゃ。

今，曼陀羅は敵の手にある！龍飛よ，バラバラにされた曼陀羅を完成させ，蘇りつつある大魔神を再び封印するのじゃ!!」

…そして，龍飛の新たなる闘いが始まる…

ゲームを始める前に〝4つのゲームで遊んじゃおう！〟

飛龍の拳Ⅱ―ドラゴンの翼―には，ゲームが4つも入っています。アクション大好き人間から，アクションが苦手な人まで，誰でも楽しむ事ができる夢のゲームカセットです。

1．アクションモードは，超本格格闘技をプレイしたい人のための〈マニア用〉と誰でも楽しくプレイできる〈チビッコ用〉の2つのモードがあります。
2．アニメRPGモードは，アクションが苦手な人やRPGファンのために，コマンドで迫力の格闘技が楽しめます。
3．VSトーナメントは，6種類の格闘家の中から好きなタイプを選び，最高8人まで参加できる，異種格闘技トーナメント大会です。

以上，VSトーナメントを除く全てのモードは，左右上下にスクロールする道中編と，本格格闘技を楽しめる対決編とで構成されています。

プレイしたいモードを選ぼう！

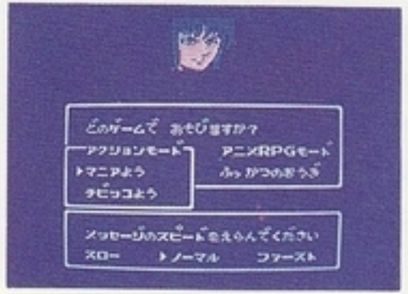

○ファミコン本体にカセットをセットし，スイッチを入れ，タイトル画面が出たら，スタートボタンを押して，モードセレクト画面を呼び出そう。
▷（カーソル）を✚（十字ボタン）で動かし，好きなモードに合わせてⒶボタンで決めよう。アクションモードをセレクトした人は，次のコマンドで，〈マニア用〉か〈ちびっこ用〉かを決めよう。VSモード以外はメッセージのスピードも選べるんだよ。ここまでは，Ⓑボタンで全て取り消せるんだ。

（注意…ゲームの途中から，モードを変える事はできません。）

〈ふっかつのおうぎ〉とは!?

「続きは，また明日！」って時に，この〈ふっかつのおうぎ〉を書きとめておこう。〈ふっかつのおうぎ〉を見る方法は2つあるから，よ～っく覚えておくんだよ。

①サブ画面…このサブ画面を呼び出せるのは，道中編だけ！

▷を〈ふっかつのおうぎ〉に合わせて，Ⓐボタンを押すとプレイ中でも見ることができるんだ。

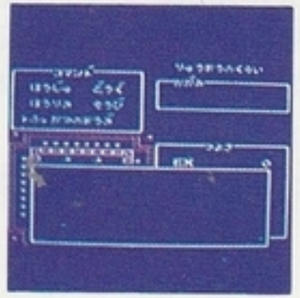

②ゲームオーバー…龍飛の生命力が0になるとキミの負け！

この時のコマンドで〈ふっかつのおうぎ〉をセレクトする。女神が現れて奥義をさずけてくれるぞ。

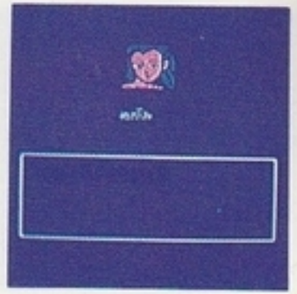

〈ふっかつのおうぎ〉を入力しよう！

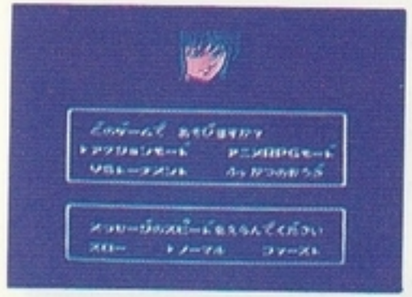

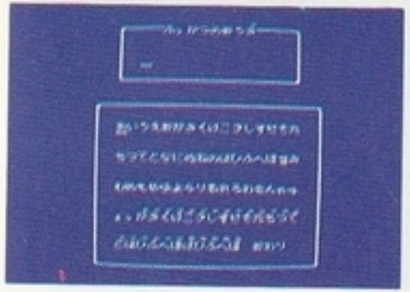

〈ふっかつのおうぎ〉をセレクトし，メッセージスピードを決めると〈ふっかつのおうぎ〉入力画面になるんだ。

- ○書きとめておいた〈ふっかつのおうぎ〉の文字は，▷を十字ボタンで動かして，Ⓐボタンで入力しよう。
- ○まちがえた文字は，Ⓑボタンで取り消せるんだ。
- ○最後の文字を入力したら▷を"おわる"に合わせてⒶボタンを押せば，OK！

注意

ホテイ，バイシャ，ジュロウの各フダ，イダテンのたび，ヒスイ，ダイヤ，聖水の数，次のレベルに達してない経験値等に関しては，記憶されません。

アクションモードは，コレだ！

対決編＋道中編のアクションモード。上級者向け〈マニア用〉と，人工知能対応の〈チビッコ用〉の2つから，好きな方を選んでゲームが楽しめちゃうってわけ。

対決編は，単なる格闘ゲームじゃない！本格的な攻防の要素が取り入れられてるんだ。〝心眼の教え〟（敵のねらいや，自分のねらいを示す◉…赤い光）に従って戦略的格闘技アクションを楽しもうね！

迫熱の対決編

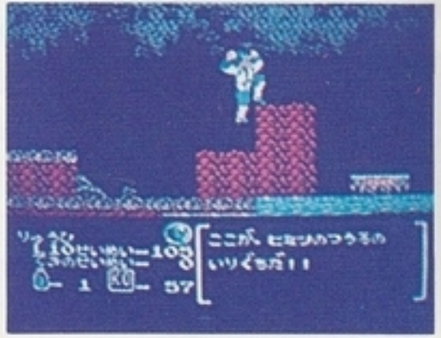

スリル満点の道中編

暗黒界の野望をうち砕け!!

対決編には2種類の敵がいる　格闘家と，暗黒界の闘士だ！

〈格闘家〉

○格闘家はプロレス・空手など6種類！ただし，相手は人間だから，闘気法力は使えないよ。

〈暗黒界の闘士〉

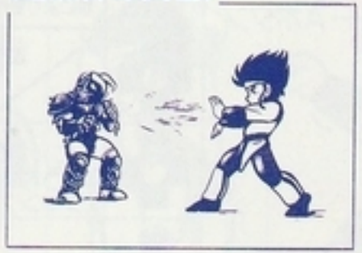

○敵が暗黒界の闘士ならKOゲージ　「100」の時，闘気攻撃ができるぞ！

○君が龍戦士に変身していれば闘気はさらに強力な力〝法力〟に変わるんだ！（使い方は，闘気と同じだよ。）

対決編のコントローラー操作

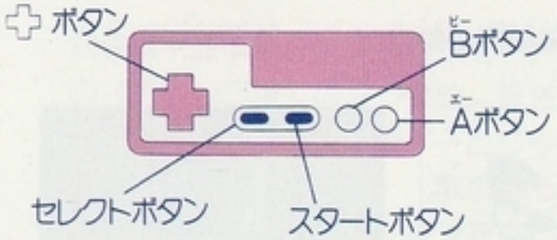

○Ⓐボタン…主にキック攻撃
○Ⓑボタン…主にパンチ攻撃
○✚ボタン…プレイヤーの移動や防御に使います。
○セレクトボタン…聖水を使う。
○スタートボタン…画面をポーズする。この時，コマンドが出ます。

操作一覧表

()内の技は状態により変化。			
攻撃 / 防御	パンチ	キック	中段大技
上段うけ（ジャンプ）	上段パンチ	上段キック	上段大技（飛龍の拳）
中段うけ（歩き）	中段パンチ	中段キック	ジャンプ
下段うけ（しゃがみ）	投げ	下段キック	下段大技

■防御（受け）　■パンチ

上段受け	中段受け	下段受け	上段パンチ	中段パンチ
✚ ※場合によってはしゃがむ	✚ または ✚	✚	✚ とⒷ	✚ とⒷ または ✚ とⒷ ※Bボタンのみも可

■キック

■大技

上段キック	中段キック	下段キック	旋風脚（上段大技）
✚ とⒶ	✚ とⒶ または ✚ とⒶ ※Aボタンのみも可	✚ とⒶ	✚ とⒶⒷ

■特別な動き

中段回しげり（中段大技）	前掃腿（下段大技）	投げ	しゃがみ	ジャンプ
ⒶⒷ	✚ とⒶⒷ	✚ とⒷ	✚	✚ とⒶⒷ ✚ とⒶⒷ

ふりほどき	闘気	飛龍の拳
✚ ✚ を すばやくくり返す または Ⓐ か Ⓑ をすばやく押す	KOゲージが「100」で ✚ と Ⓑ	KOゲージが「100」で ✚ と ⒶⒷ

攻防の説明

幻の必殺拳〝飛龍の拳〟の達人である龍飛は，敵のスキと自分の何処が狙われているのかを見抜くことができる！ ●（赤いひかり）が，敵に付いたらすばやく攻撃！自分の上に付いたら防御を，それぞれ上段・中段・下段で行うんだ。

敵の中段に「赤い光」が出た！
すばやく攻撃せよ!!

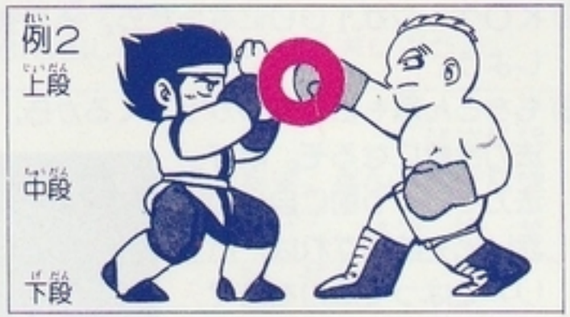

自分の上段に「赤い光」が出た！
すばやく防御せよ!!

特別な攻防

敵が龍の牙だったら，龍戦士に変身して戦おう！

①

① 敵が闘気をとばしてきたら，ジャンプしてよける。
② KOゲージが100になったら，法力を使って攻撃しよう。
③ もちろん敵も法力をつかってくるから，すさまじい法力合戦になるぞ。敵が法力をつかう前に自分の赤い光を防御すれば，バリアをはって法力を防ぐことができるぞ。

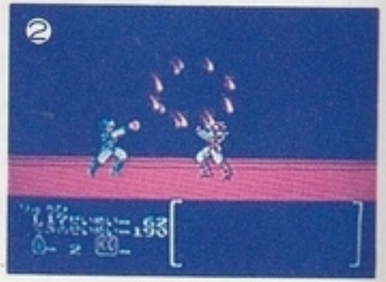

ひかりを正確にせめろ！

ひかりは，◎だけではない！“心眼の教え”を会得している君には，次の3つのひかりも見ることができるのだ。

青いひかり
◎よりも，大きなダメージを与えるチャンスを示す。
ただし，キャラクターごとに引き出し方が違うから工夫しよう！

秘孔のひかり
一撃必勝のチャンスを示す。これに攻撃が決まれば，どんな相手だってイチコロだ！◎と同じく引き出し方に工夫しよう！

ラッシュのひかり
これに攻撃が決まると連続攻撃のチャンス!!ⒶⒷボタンの連打で，龍飛が自動的に様々な技をくりだして敵を攻撃するぞ！

KOゲージがたまったら!?

①敵に攻撃をヒットさせて"KOゲージ"を増やそう！KOゲージが「100」になって，　敵に●が出たら十字ボタンの上とⒶⒷボタンを同時に押して，飛龍の拳を使っちゃおう！
②敵が暗黒界の闘士なら，飛龍の拳か闘気が使えるぞ！敵のひかりをめがけて，Ⓑボタンを押す！え？よけられちゃったって，修業が足りん!!
③君が変身して龍戦士になっていたら，飛龍の拳か法力が使えるのだ。法力はレベルや武具のアイテムと関係して，使える種類が増えるんだ。好きな法力をセレクトして使う事もできるし，セレクトし直さない場合は，一番最初に使えるようになった法力で攻撃ができる。
君の独自の攻略法が楽しめるってわけだね。

龍戦士になるには！

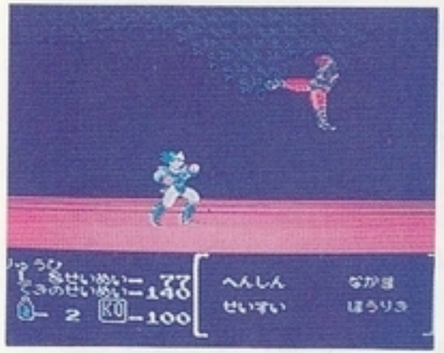

相手にひかりが出たら，すぐにスタートボタンを押す。

へんしん	なかま
せんすい	ほうりき

上のコマンドが出たよね。

▷を✚で動かして〈へんしん〉に合わせたかな？さあⒶボタンを押すんだ！
"へんしーん！"

○へんしん
龍飛が変身！
○なかま
仲間セレクト画面を呼ぶ。
○せいすい
聖水を使い生命力を回復。
○ほうりき
使いたい法力を選ぶ。

仲間セレクト画面

龍飛には，4人の龍戦士の仲間がいるぞ。
龍飛以外のキャラクターで闘いたい時には，仲間のセレクト画面を呼び出そう。

呼び出しかた ○アクションモード　（P.20参照）
○アニメRPGモード（P.25参照）

①〈なかまえらぶ〉のコマンドの中の，使いたい仲間に▷を合わせてⒶボタンを押す。

②持っている鏡と，使える法力の呪文が出る。この仲間でいいのなら〈たたかう〉に▷をあわせてボタンをおす。

③やり直したい時は，〈なかまえらぶ〉をセレクトしてやり直そう。

※Ⓑボタンで取り消せます。

メンバーチェンジをしてみよう。

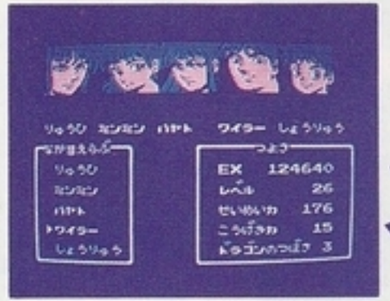

④最初，龍飛には仲間がいない。ゲームをすすめていくうちに，仲間にめぐりあっていくんだ。

⑤「よーし，ワイラーで闘ってみよう！」
ワイラーに▷をあわせて，Ⓐボタンをおす。

へんしん！

おやっ？　何か言ってるぞ。

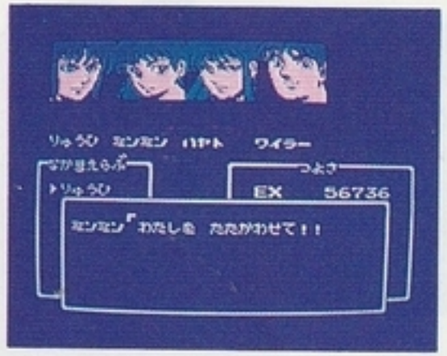

仲間をセレクトすると，突然他の仲間が“闘いたい”と言いだすことがある。3回〈いいえ〉をえらぶとあきらめるけど……これには，実は秘密が！

実は“闘いたい”という仲間の法力は，その敵に対して有効なんだ。

これがうわさのアニメRPGモードだ！

アクションが苦手とか，ちょっとアクションには飽きたとか，ストーリーを楽しく見てみたい，という人たちには，このアニメRPGモードがあるぞ。

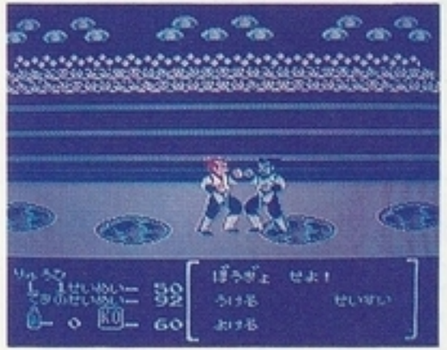

見よ！これがアニメRPGモードの対決シーンだ！

○RPGでおなじみのコマンドを使って，本格格闘技が楽しめる！
君の命令で，キャラクターは激しいアクションを展開！カンフー劇画の気分が味わえる！
○操作はかんたん！攻撃や防御のコマンドが出るから，その中から行動を選ぶ。

「アクションは苦手だ」って言ってる君も，RPGファンの君も大満足の仕上りだ！！！

コマンドでの戦いかた

自動的に，攻撃側と防御側に切りかわりながら，最高４つまでのコマンドが出ます。

上手にえらんでください。

○こうげき…龍飛が自動的に相手を攻撃します。
○ひりゅうのけん…ＫＯが１００の時のみ使えます。
○うける…相手の攻撃，法力を防御します。
○よける…相手の攻撃，闘気をジャンプでかわします。
○せいすい…聖水を使って生命力を回復します。
※以下は魔界衆との戦いの時にのみ使えます。
○とうき…ＫＯが１００のときに闘気をうてます。
○へんしん…龍戦士にカッコよく変身します。
○なかまとかわる…仲間の龍戦士と交代できます。
○ほうりき…選ぶと，使える法力が出ます。使いたい法

力をえらんでください。

※その他に，以下のコマンドが出ることがあります。

［なげのチャンス！
▷なげる・なげない］

○相手の上段パンチをうけると表示され，相手を投げられます。

［せいすいがとんでくる
▷とる］

○聖水がとんでくると表示されます。

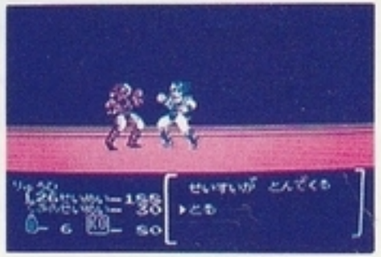

道中ゲームの説明

道中編は，中国山中での修業から始まり，香港（クーロン島）・南米ペルー・ニューヨーク，さらには暗黒界の魔宮殿へと，龍飛（キミ）の闘いは世界中を舞台に，展開されるんだ！

プレイヤー

プレイヤーの生命力

りゅうひ

プレイヤーのレベル → L？？せいめい—？？？

敵の生命力 → てきのせいめい—？？？

—？？ KO -？？？

（メッセージ表示部分）

聖水の数

KOゲージのポイント

道中編でのコントローラーの使い方

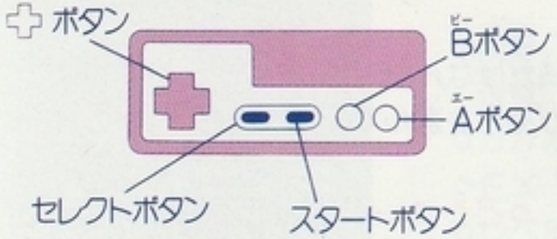

○ ✚ボタン

- ✚…マイキャラの左右移動に使う。
- ✚…上ジャンプと頭突き。
- ✚…しゃがみと台から，降りる。
- ✚…ⒶⒷボタン同時で旋風脚。
- ✚…左右どちらかとⒶⒷ同時で，左か右への大ジャンプ。

○セレクトボタン…聖水を使う。

○スタートボタン…ポーズ状態になり，〈サブ画面・聖水〉のコマンドを呼び出す。

○Ⓐボタン…キック攻撃。

○Ⓑボタン…パンチ攻撃，KOゲージが「100」で闘気がうてる。

※表示部分のコマンドは，▷を✚で動かして，Ⓐボタンを押す。コレでOK！

サブ画面

このサブ画面を呼び出せるのは，道中編だけなんだ！
各道中で，スタートボタンを押し，サブがめんを選んでⒶボタンを押す。
ゲームにもどる時にはⒷボタンを押す。

○ほうじゅ……セレクトすると重要な情報が聞けるんだ。

○ほうりき……これを選ぶと，まず仲間の名前が出る。▷を合わせてⒶボタンで法力の呪文が出る。現在の経験値で使える法力に（E）がつく。

○どうぐ……〈つかう・みる〉のふたつのコマンドが出る。〈みる〉を選ぶと持っている物が出て，〈つかう〉を選ぶと，道中で使うことのできるアイテムが出る。使いたい道具に▷を合わせて，Ⓐボタンを押せば，その道具が使えるよ。

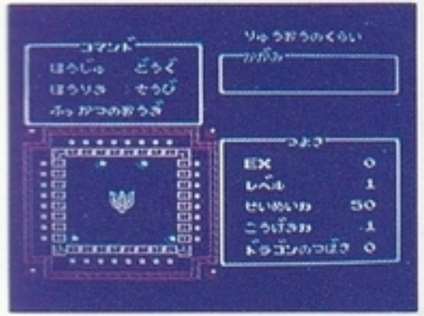

○ふっかつのおうぎ…▷を合わせてⒶボタンを押すと，〈ふっかつのおうぎ〉が呼び出せる。しっかりメモしようね。

○飛龍の拳の位…ドラゴンの翼を集めて行くと，飛龍の拳がパワーアップする。

○かがみ…鏡アイテムの持数。

○ＥＸ…経験値

○レベル…経験値を上げて行くと上る。レベルアップで生命力や攻撃力等がアップする。

○せいめい力…これが「０」になると，ゲームオーバーだ。

○こうげき力…敵に与えるダメージ。

○ドラゴンの翼…ドラゴンの翼の持数を示す。

これが大魔神を封印する曼陀羅だ！

Ⓐビルシャナの珠
Ⓑバイシャの珠
Ⓒアミターバの珠
Ⓓシャーキの珠

①～⑤
…ドラゴンの翼

この曼陀羅は大宇宙の平安を守る曼陀羅なんだ。宝珠とドラゴンの翼で構成されているんだよ。

この曼陀羅を完成させれば龍飛たちは巨大なパワーを手にすることができるんだ！

曼陀羅の部品は，龍の牙軍団や，暗黒の神等の宝珠が反応する敵が持っている。

龍戦士たちよ！　曼陀羅を完成させ，大魔神を封印するのだ！

道中の情報画面とメッセンジャー

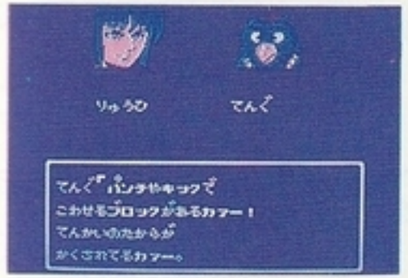

○情報画面では，左の写真のように君のためにゲームアドバイスをしてくれる所がある。その他にも，色々なしかけの隠された場所があるんだ。重要な情報が隠されているから，一度行った所にもう一度足を運ぶ事も必要だよ。情報画面のチェックは，忘れないように!!

○メッセンジャー
各道中には，ヒントをくれるメッセンジャーがいる。左の写真はその中の1つ〝カーンの村人〟なんだ。彼らに近づくと，ほら話しかけてくるんだよ。他にいろんな人がいるから，メッセンジャーの話をよーっく聞いてゲームをプレイしようね！

背景の地形について

道中編には，色々な性格を持った地形が用意されています。

○地面
何をしてもぜ～ったいに通り抜けられないところ。

○台
ジャンプしてすぐに✚ボタンを↓に押すと，通り抜けられる。

○壊せるブロック
パンチ，キック，頭突き等で，砕こう！中にはアイテムが…。

○リフト
リフトを使わないと，行けない場所があるんだよ。

○水
落っこちると死んじゃうから，注意しようね。

○落ちる岩
あることをすると，くずれ始めるんだ。

○入口
入口を通って別の場所に移動できるんだよ。

アイテム

○リーリー
取ったその場で，生命力を回復できる。

○聖水
対決の時に集めることができ，10コまでためておける。

○KOゲージ
取ったその場で，KOゲージをアップする。

○大黒こづち
一定時間，体当りで敵にダメージを与えられる。

○イダテンのたび
今，君がいる道中内で，一度訪れた場所にすばやくもどれる。

○ホテイのフダ
ザコの敵キャラの出現を止める。

○ジュロウのフダ
ザコの敵キャラの出現を減らす。

○バイシャのフダ
ザコの敵キャラの出現を増やす。

アイテム

○天女の羽衣
天女のところへ届けてあげようね。いいことがあるかもよ！

○ベンテンのゴフ
マスターキョンシーを倒すために，必要なアイテム。

○石板
遺路の中の滝にかくされた，入口を開けるアイテム。

○マラドーラの壺
助けてあげると，重要なアイテムが手に入る。

○ナーガリータ像
魔宮殿への扉を開くカギだ。

○ヒスイ
"しゅんらん"の所で物々交換に使う。　キョンシーを倒して集めよう！

○ダイヤ
"ビビ"の所で物々交換に使う。ゾンビを倒して集めよう！

天界の宝物

〈ほうじゅ〉　サブ画面でセレクトしよう！

○ビルシャナの珠
天界の宝を隠し持つ敵や，宝自身に点滅して反応する。サブ画面でセレクトすると，格闘家に化けている敵の正体のあばき方を教えてくれる事がある。

○バイシャの珠
千里眼の力で君に未来を見せてくれるぞ！

○アミターバの珠
取り残して来た天界の宝を取りに戻れる。

○シャーキの珠
曼陀羅の完成に何が足りないのかを教えてくれる。

〈武具〉
龍戦士のために12種類のアイテムが用意されています。
（P38参照）

〈かがみ〉
敵の法力を防ぐもの。敵別に必要な５種類の鏡がある。
（P31参照）

〈ドラゴンの翼〉
曼陀羅に必要な５枚のアイテム。１つ集める度に飛龍の拳の位が上る。

○鬼神鈴
○鬼神鏡
○鬼神珠
謎に包まれたアイテムだ。

法力とは！

1)法力…天界と暗黒界との戦いにおいて神々があやつったという，超自然的な大偉なる力。龍飛たちは天界の使者―龍戦士に変身したとき法力を使えるのだ。
2)法力を使う前に！？…法力は天界の武具（剣や斧）に宿っていて，それが正しい持ち主に渡った時に使えるようになる。但し，レベルが上っていないと使えないから，十分レベルを上げておこう！
3)変身…法力は龍戦士に変身していなければ使えない！敵が暗黒界の闘士なら，まよわず変身しよう！（変身後は闘気が使えません。）
4)法力を使おう！…敵は暗黒界の闘士，そしてレベルも上がっていて法力は使える。君は龍戦士に変身した！そしてKOゲージが１００になったら，敵の上段，中段の◎を狙ってⒷボタンを押そう。龍飛たちが，法力を使うぞ。
5)法力を選ぼう！…使いたい法力を選ぶことができるんだ。敵に◎がついたら，スタートボタンを押して〝ほうりき〟をセレクトし，好きな法力を選ぼう。

6)敵との法力合戦…敵だって暗黒界の法力を使うぞ。変身前は防御できないが，変身後は防御できるのだ。敵の法力にあった鏡（バリアを張るアイテム）を持っていれば，自分の◎をしっかり防御すると体が金色に光り敵の法力をはねかえすのだ。法力にあった鏡をもってないと赤く光ってダメージを受けてしまうからね。同様に敵もこちらの法力を防御することもあるんだよ。

龍戦士の法力一覧表

なかま	法力名	イン(呪文)	天界の武具	使えるレベル
龍飛	飛龍翔烈覇	オン　マリシ	降三世の剣	1
	飛龍帝撃	オン　アビラ	大威徳の剣	7
	大聖天翔	オン　マユキラ	不動明王の剣	9
	大聖降魔神	オン　バサラ　マリシ	大日如来の剣	12
ミンミン	天舞夢炎撃	ナム　キャラカ	不空羂索観音の剣	—
	天舞炎流界	ナム　マリ　サバラ	愛染明王の弓矢	18
ハヤト	風神衝撃	マカ　ホダラ	不空羂索観音の剣	—
	風神龍撃陣	マカ　ハドマ	孔雀明王の剣	22
ワイラー	龍帝撃破	ライ　ジンバラ	不空羂索観音の剣	—
	龍帝爆烈破	ライ　インダラ	軍荼利の矛	23
しょうりゅう	光翼天空波	オン　マリシエ	不空羂索観音の剣	—
	光翼流星陣	オン　バサラ　ソバカ	大力持の斧	24

ラウンド1　完全攻略法！

●このラウンド1修業編をクリアしないと龍飛は変身できないんだ。早く対決したいし，変身したい，法力だって使ってみたい！という，せっかちな君のためにマップ付の特別大サービスでラウンド1の攻略法を教えちゃおう！

このラウンドは昼夕夜があって，出現する敵が変わったりするのが特徴だ。

〈クリア手順〉

①まずは，羽衣をさがそう。

②羽衣をみつけたら，仙人のおっさんに会いにいこう。でも，仙人は昼間は出かけてていないよ。

③仙人に逢ったら，この雲に乗ろう。

④ここに羽衣の持ち主がいるよ。話をしてみようね，すると…！？

〈攻略ポイント〉

Ⓐ出入口は入口の前にたって上へ押そう。

Ⓑこうゆう所は旋風脚を使おう。横に長いジャンプはこれが有効だよ。

Ⓒここでもらえるアイテムは重要だぞ。

Ⓓ岩をこわせば，色々なアイテムが，手に入れられるんだ。

秘大公開！ラウンド1完全攻略法・これで修業編は完璧だぜ!!

これが修業編のマップだ

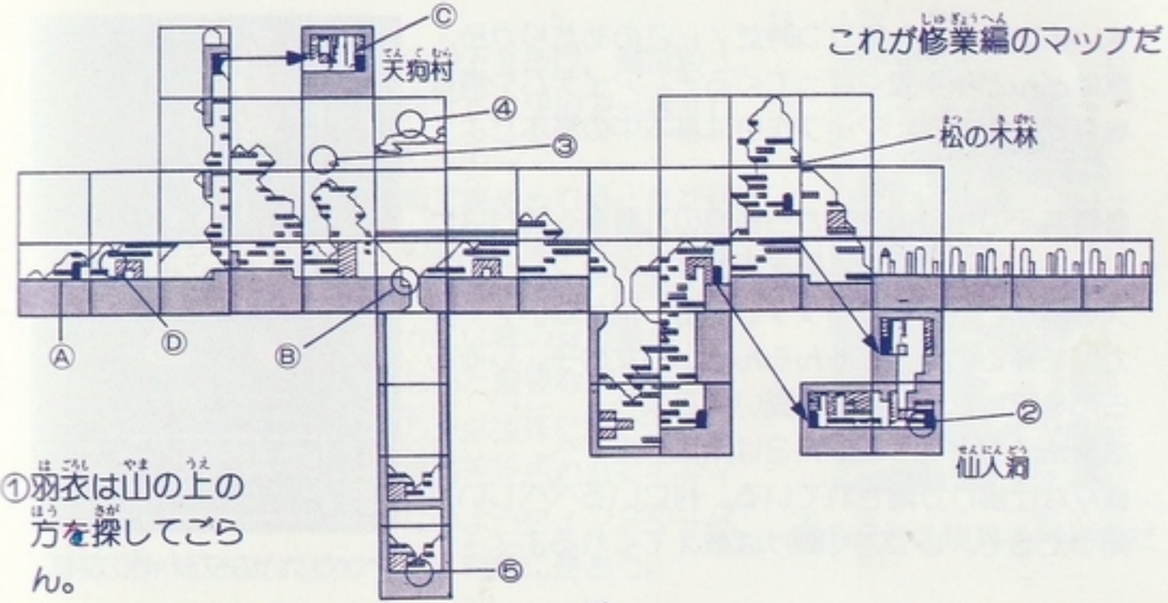

①羽衣は山の上の方を探してごらん。

●いよいよ世界へ旅立つ時だ！　このあたりから，敵はどんどん手強くなってくるぞ。アイテムや情報を有効に使おう。マップ作りは基本中の基本だよ！

必勝法その1…少林寺から香港の九龍島へ舞台はかわった。ここの目的は島を支配するキョンシーのボスを倒すこと！しかしタダじゃあ，倒せない！そのカギを握るのは，しゅんらんという女の子。しゅんらんを探しだし，色々と聞いてみよう！
必勝法その2…ラウンド3は南米ペルーへ。ここは様々な仕掛けが隠されている。村にいるペペじいが知ってるぞ。しつこく聞けば教えてくれるよ！

マスターキョンシー登場

ペペじいのダジャレ攻撃

必勝法その3…最後はNYの地下を抜け，魔宮殿へ。ここは月光衆4人に一度も負けずにクリアしなければならないんだ！聖水を貯めておこう！
必勝法その4…聖水は対決編で集められる。ただ勝つことばかり考えてちゃだめだよ。聖水を常にためておこう。（最後にまちうける魔宮殿は特別な次元なため100ポイント回復する。）
必勝法その5…格闘家のなかには龍の牙が潜んでいるぞ。こいつらを変身させないと重要なアイテムを取れないんだ。変身させる方法は宝珠に聞こうね。
必勝法その6…もし，敵を変身させられなくてアイテムが取れなくてもあせらないように！アミターバの珠で取りにもどれるからね！有効に使おう。

龍の牙さえ怖れる月光衆だ

"禁断の奥義" ㊙公開！　どうしても先が見たい人のために…

ゲームを楽しむためには，この奥義は最初に入力しないで下さい。どうしても敵が倒せないとか，奥義をなくしてしまった人のために，そっと教えちゃう。

1…九龍島　2…選抜試合　3…南米ペルー　4…世界大会　5…N・Y地下鉄

	マニアモード	チビッコモード	RPGモード
1	せへにちのいろえ	ううにたうがなつ	ぐあにたうふなつ
2	をひぴはろぎだえ	ろてぴめぽせぴえ	ふふうはろむだてけ
3	ぢなうげわへふおち	らふぴはをへこてく	ごなうげわそふおち
4	きうるぬのにせやまむ	ひみざくあぽほんんま	いちねげがろじええぷ
5	さねざははぞぽぽおし	づあねぬぬのやままべ	しさねどどをまととぷ

音楽集…おんがく　エンディング…さいご

※感動のエンディングは，できれば自分の手でクリアして見てみたいね。

VSトーナメントの遊び方

○VSトーナメントとは，6種類の格闘家の中から自分の好きな選手を選び，トーナメント方式で1人から8人まで参加して遊べる，独立したモードです。

①名前を決めよう

十字レバーの上下で目的の文字を出し，Aボタンで入力。Bボタンでキャンセルできます。4文字まで入力できますが，一文字などにしたい時は，入力後Aボタンを押して下さい。

②格闘家の選び方

名前を入れ終ったら，格闘家を6種類の中から十字レバーで選び，Aボタンで決定して下さい。（キャンセルは①と同じです。）

③次の人へのうつり方

十字レバーで項目を選び，Aボタンで入力。キャンセルのときはやりなおしを，ゲーム開始のときはおわりを押して下さい。

遊び方のルール

○トーナメント表の奇数NOがコントローラーⅠ，偶数がコントローラーⅡとなります。
○制限時間は3分間です。
○1人，もしくは3人で遊ぶ時，奇数NOの人はコンピューターと対戦，5人又は6人の時は，7，8番がコンピューター同士の対戦となります。

勝利判定

○相手のせいめい力を0にすると勝ちです。
○時間切れの時は，せいめい力の高い方が勝ちです。
もし，せいめい力が同数値だと，自動的に再試合となります。

けんぽう

◀特徴▶
本編の龍飛と同じなので，とても操作しやすく，たくさんの技をもつ。上段防御の後に投げることもできる。
本編で慣れてる人ならけんぽうを選ぼう。

◀攻略ポイント▶
特に弱点がないので，自分の使う格闘家の特長を生して攻撃するしかない。

レスラー

◀特徴▶
その巨体からくる巨大なパワーと体力で，相手をおしまくる！
そして上段パンチがうまく命中すれば，ネックハンギングツリーを決められるぞ！

◀攻略ポイント▶
レスラーは小回りがきかず下段攻撃ができないので，上，中段に注意していれば良い。

ボクサー

◀特徴▶

投げやキックはできないが，ハードな威力のパンチと，すばやいフットワークは一流。

大技のアッパーや必殺技が決まりやすく，通好みの格闘家だ。

◀攻略ポイント▶

下段攻撃がないので守りやすく，高いジャンプができないから必殺技で攻撃しよう。

マーシャルアーツ

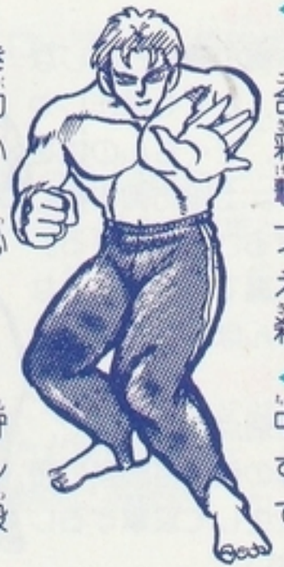

◀特徴▶

現代科学が生んだ総合格闘技。華麗かつ多彩な技をもち，中段攻撃がうまく命中すればブレーンバスターが使え，なんといっても必殺技がふたつある！

◀攻略ポイント▶

中途半端な距離をおかず，ヒット&アウェイでこまめに攻めよう。

タイ式ボクシング

◀特徴▶

正式にはムエタイといい，立ち技では世界一強いという。するどいキックと最強の守りは，地味だが本格派だ。

接近戦でのひじ打ちはかなり有効な技。

◀攻略ポイント▶

守りがかたい上に接近戦に強いので，うかつに近づかないで実力で勝負を決める！

カラテ

◀特徴▶

日本を代表する格闘技で，世界的に人気がある。拳法位バランスが良く守りもかたい。

接近戦にこの上なく強く，必殺技の三角とびは最高の命中率。

◀攻略のポイント▶

スピードがおそいので速攻でビシバシいく事。早めに勝負をかけよう。

必殺技を使いこなせ!!　KOゲージを満タンにして

けんぽう
★飛龍の拳！
本編でおなじみの技。
倍速の飛龍の拳も使えるぞ！

レスラー
★ジャンピングニーアタック
別名ジャイアントボンバー！

ボクサー
★キラーズタイフーン
一秒間に数十発ものパンチをくり出すぞ！回避不能！

十字レバーの上とⒶⒷボタンで，必殺技が使えるぞ!!

マーシャルアーツ
★ハリケーンキック
ロープ上から，Aボタンで
回転キックをくらわせる！

（ⒶⒷボタンのみ）
★フライングボディアタック
低い位置から体当たり攻撃だ。

タイしき
★とびひざげり
接近戦では無敵の技！

カラテ
★三角とび
ロープにとんで，
するどいキック!!

各格闘家プロフィール

	拳法	レスラー	ボクサー	M・アーツ	タイ式	カラテ
HP	60	70	60	60	60	60
攻撃	3	6	6	3	3	3
大技	4	8	8	4	4	4
必殺技	12	12	12	12	12	12
防御	中	弱	弱	中	強	強

より楽しく遊ぶ為に…

むやみに時間かせぎをするのはやめよう!!

例えば…

○しゃがみつばなしで相手の攻撃を避けてしまう。（各格闘家共通）

○M・アーツの時，ロープ上から動かないでいる。

ゲーム大会に勝ってニューヨークへいこう！

このVSモードを使ったゲーム大会がひらかれるぞ！
飛龍の拳IIのポスターのあるお店で行なわれるから，下の応募券に記入して，お店に申しこんで，大会の日，お店に行こう！
お店で優勝して，地区代表に選ばれたという通知が来たら，東京大会に出場できるぞ。そこで優勝すればN・Yへいける！

きりとりせん

応募券	なまえ　　ねんれい　　才	格闘家のタイプ
	じゅうしょ　　でんわ　　（　　）	

この夏最大のイベント！

異種格闘技世界選手権大会!!

※賞品は一部変更の場合があります。

○VSトーナメントモードを使い，ファミコンゲーム大会開催！○88年，8月，各地区にて予選開始，参加者は応募券（取扱説明書もついてます）持参の上，ポスターのはってあるお店に申し込んで下さい。○優勝者，上位入賞者には豪華賞品進呈！

○地区予選の賞品

1位　飛龍の拳II Tシャツ&腕時計。

2位　飛龍の拳テレホンカード。

3位　飛龍の拳II Tシャツ。

○日本代表決定戦出場者（地区選抜者），16人の人達は，東京ディズニーランド一泊ご招待。

○8月25日，後楽園ホール日本代表決定戦の賞品

1位　アメリカ旅行にご招待。

2位　24インチテレビ。

（後楽園ホール特設リングにて開催される日本代表決定戦は，テレビ放映されます。）

○敗者復活戦は9月に予定しています。